

—CONVOCATORIA—

PEEC

DA 20
24

— NUEVO LEÓN —

**Programa de Estímulo a la
Creación y Desarrollo Artístico**

SECRETARÍA DE CULTURA

**SISTEMA DE APOYOS A LA CREACIÓN
Y PROYECTOS CULTURALES**

CONSEJO PARA LA CULTURA Y LAS ARTES DE NUEVO LEÓN

PECDA NUEVO LEÓN

CONVOCATORIA 2024

ÍNDICE

- I. PRESENTACIÓN E INFORMACIÓN GENERAL**
- II. DOCUMENTOS REQUERIDOS**
- III. REGLAS DE PARTICIPACIÓN Y PROCEDIMIENTOS DEL APOYO**
- IV. MARCO LEGAL Y ATENCIÓN CIUDADANA**
- V. FECHAS IMPORTANTES**
- VI. DEFINICIONES**
- VII. REQUERIMIENTOS TÉCNICOS**
- VIII. DIAGRAMA DE FLUJO**

SECRETARÍA DE CULTURA

SISTEMA DE APOYOS A LA CREACIÓN Y PROYECTOS CULTURALES

CONSEJO PARA LA CULTURA Y LAS ARTES DE NUEVO LEÓN

PECDA NUEVO LEÓN

CONVOCATORIA 2024

I. PRESENTACIÓN E INFORMACIÓN GENERAL

La Secretaría de Cultura del Gobierno de México, a través del Sistema de Apoyos a la Creación y Proyectos Culturales (SACPC), en coordinación con el Consejo para la Cultura y las Artes de Nuevo León, convocan a los creadores e intérpretes, a participar en el concurso público para el desarrollo de proyectos artísticos.

En esta emisión se ofrecen **43 apoyos económicos** en las siguientes:

CATEGORÍAS DE PARTICIPACIÓN

- Adolescentes creadores nuevos talentos
- Jóvenes creadores
- Creadores con trayectoria
- Desarrollo artístico individual (ejecutantes)
- Difusión e investigación del patrimonio cultural
- Grupos artísticos (apoyo a producciones escénicas)
- Creador emérito

DISCIPLINAS Y ESPECIALIDADES

DISCIPLINA	ESPECIALIDADES
Artes visuales	Arte urbano Arte sonoro Dibujo Escultura Gráfica Ilustración Instalación Multimedia Pintura Performance Textil
Danza	Creación coreográfica Interpretación Producción escénica*
Fotografía	Archivo (prácticas y usos del archivo como memoria) Fotografía (análoga y/o digital) Inteligencia artificial (uso de herramientas inteligentes basadas en imágenes)
Literatura	Cómic Crónica Cuento Cuento infantil Ensayo Novela Poesía
Medios audiovisuales	Cine (realización de un cortometraje de documental, ficción o animado) Guión cinematográfico Producciones de medios digitales (programas de T.V., series, podcast, entre otros)
Música	Composición Interpretación Producción escénica*
Patrimonio cultural	Difusión Investigación
Teatro	Actuación Artes circenses** Dirección escénica Diseño escénico (escenografía, iluminación y vestuario) Dramaturgia*** Narración oral Producción escénica* Teatro de títeres

* La especialidad de Producción escénica solo aplica para la categoría Grupos artísticos (apoyo a producciones escénicas).

** Para la especialidad de Artes circenses, se recibirán propuestas relacionadas con acróbatas, actos aéreos, arte del payaso, contorsionistas, equilibristas, malabaristas, entre otros.

*** Para la especialidad de Dramaturgia, la participación será de carácter individual.

MONTO ECONÓMICO Y DURACIÓN DEL APOYO

Los beneficiarios de esta convocatoria recibirán un apoyo económico como se describe a continuación:

Categoría	Cantidad de apoyos	Monto por apoyo	Cantidad de ministraciones y periodo	Recurso total por categoría
Adolescentes creadores nuevos talentos	4	\$30,000.00	1 ministración durante un periodo de 7 meses	\$120,000.00
Jóvenes creadores	16	\$50,000.00		\$800,000.00
Creadores con trayectoria	14	\$65,000.00		\$910,000.00
Desarrollo artístico individual (ejecutantes)	3	\$55,000.00		\$165,000.00
Difusión e investigación del patrimonio cultural	2	\$60,000.00		\$120,000.00
Grupos artísticos (apoyo a producciones escénicas)	3	\$100,000.00		\$300,000.00
Creador emérito	1	\$100,000.00		\$100,000.00
TOTAL	43			\$2,515,000.00

REQUISITOS

Generales

- I.1** Ser originarios o residentes del estado de Nuevo León. Se considerará originario a los nacidos dentro del territorio estatal, así como a los hijos de padre o madre nacido dentro del territorio estatal. Se considerará residente a quien habiendo nacido fuera del territorio estatal acredite que ha tenido residencia fija en el estado durante los tres años anteriores a la publicación de la convocatoria.
- I.2** Acreditar mediante Acta de Nacimiento la edad requerida.
- I.3** Presentar un proyecto específico en sólo una de las categorías y disciplinas.
- I.4** Aceptar las Bases Generales de Participación de la presente convocatoria, seleccionando la opción de aceptación al momento de llenar la solicitud.
- I.5** Cumplir el proceso de registro en los términos establecidos en la presente convocatoria.

- I.6** En caso de que la persona que desea postularse haya sido beneficiaria del Programa en emisiones anteriores y en cualquier entidad federativa, podrá participar con un proyecto diferente, siempre y cuando no exceda de 3 ocasiones y deberá entregar las cartas de liberación en donde especifique que cumplió al 100% con su compromiso de cada una de las emisiones en las que fue beneficiaria.

Específicos por categoría:

ADOLESCENTES CREADORES NUEVOS TALENTOS

- I.7** La participación es de carácter individual y el proyecto deberá estar orientado, preferentemente, a la profesionalización o perfeccionamiento de habilidades y técnica dentro de la disciplina que postule.
- I.8** Ser mayor de 12 y menor de 18 años a la publicación de la convocatoria y contar con la aprobación por escrito de madre o padre, o quien ejerza la patria potestad.
- I.9** Contar con el apoyo de una persona creadora o institución artística que conozca el gusto y habilidades del participante en la disciplina que se postula.
- I.10** Comprobar haber realizado trabajos de creación o interpretación en la disciplina artística que se postula de carácter amateur o profesional.

Disciplinas: Artes visuales, Danza, Fotografía, Literatura, Medios audiovisuales, Música y Teatro.

JÓVENES CREADORES

- I.11** La participación es de carácter individual.
- I.12** Tener entre 18 y 34 años a la fecha de la publicación de la presente convocatoria.
- I.13** Comprobar haber realizado trabajos de creación o interpretación en la disciplina artística que se postula, por un mínimo de tres años.

Disciplinas: Artes visuales, Danza, Fotografía, Literatura, Medios audiovisuales, Música y Teatro.

CREADORES CON TRAYECTORIA

- I.14** La participación es de carácter individual.
- I.15** Tener un mínimo de 18 años cumplidos a la fecha de la publicación de la presente convocatoria.
- I.16** Comprobar haber realizado trabajos de creación o interpretación en la disciplina artística que se postula, con una trayectoria por más de cinco años.

Disciplinas: Artes visuales, Danza, Fotografía, Literatura, Medios audiovisuales, Música y Teatro.

DESARROLLO ARTÍSTICO INDIVIDUAL (EJECUTANTES)

- I.17** La participación es de carácter individual dirigida a intérpretes.
- I.18** Tener un mínimo de 18 años cumplidos a la fecha de la publicación de la presente convocatoria.
- I.19** Presentar un proyecto que proponga acciones de revalorización, preservación o difusión de los diferentes géneros artísticos escénicos (danza, música o teatro), mediante presentaciones individuales de bailarinas y bailarines, músicos solistas o actrices y actores, en espacios públicos del estado de Nuevo León.
- I.20** Contar con una trayectoria de por lo menos tres años.

Disciplinas: Danza, Música y Teatro.

DIFUSIÓN E INVESTIGACIÓN DEL PATRIMONIO CULTURAL

- I.21** La participación es de carácter individual o colectivo.
- I.22** Contar con 21 años cumplidos al momento de la publicación de la presente convocatoria.
- I.23** Los proyectos colectivos deberán estar conformados al menos por 3 integrantes. Estar conformados en mayor proporción por residentes en el estado.
- I.24** En postulaciones colectivas se deberá nombrar por escrito a un representante del colectivo por medio de una carta firmada por todos los integrantes. El representante deberá ser residente del estado de Nuevo León.
- I.25** Presentar un proyecto sobre difusión o investigación del patrimonio cultural (tangibles o intangibles) o relacionado con el desarrollo cultural del estado de Nuevo León, que incluya una propuesta de presentación de resultados.
- I.26** Comprobar una trayectoria de por lo menos tres años en el desarrollo de investigaciones formales por medio de publicaciones relacionadas con la especialidad en que postulen o en la realización de proyectos de difusión del patrimonio cultural y artístico.

Disciplinas: Patrimonio cultural.

GRUPOS ARTÍSTICOS (APOYO A PRODUCCIONES ESCÉNICAS)

- I.27** Todos los integrantes deberán tener, por lo menos 18 años cumplidos al momento de la publicación de la presente convocatoria.
- I.28** Las agrupaciones deberán estar conformadas por al menos 3 integrantes y, en mayor proporción, por residentes del estado.
- I.29** Nombrar por escrito a un representante de la agrupación por medio de una carta firmada por todos los integrantes. El representante deberá ser residente del estado de Nuevo León.

- I.30** Presentar una propuesta artística de estreno o remontaje, que no haya sido exhibida en ninguna gira, dentro de circuitos estatales o regionales de cultura e incluir por lo menos dos presentaciones gratuitas en el estado.
- I.31** Demostrar una trayectoria como agrupación, en la disciplina artística que se postula, de por lo menos tres años.

Disciplinas: Danza, Música y Teatro (únicamente la especialidad de Producción escénica).

CREADOR EMÉRITO

- I.32** Esta categoría no está sujeta al desarrollo de un proyecto, el apoyo económico se entregará como reconocimiento a la trayectoria en la disciplina artística que postula.
- I.33** La participación es de carácter individual. Dirigida a creadores que han destacado por su reconocida trayectoria, además de contribuir de manera notable al desarrollo cultural del estado de Nuevo León.
- I.34** Las personas postulantes deberán contar con al menos 60 años cumplidos a la fecha de la publicación de la convocatoria y contar con una trayectoria comprobable de por lo menos 25 años en la disciplina en que se postula.
- I.35** El registro de la postulación deberá realizarse por el creador participante.
- I.36** Contar con una carta en la que: creadores, gestores culturales, investigadores, instituciones oficiales, educativas, asociaciones civiles, organismos no gubernamentales o grupos artísticos, respalden la postulación.
- I.37** No podrán participar quienes hayan obtenido este reconocimiento con anterioridad en el PECDA Nuevo León o en otra entidad federativa.

Disciplinas: Artes visuales, Danza, Fotografía, Literatura, Medios audiovisuales, Música, Patrimonio cultural y Teatro.

PROCESO DE REGISTRO

- I.38** Para participar en la presente convocatoria, la persona aspirante deberá cumplir cada uno de los pasos que a continuación se indican:

Primero. Registrarse en el sitio **Foncaenlinea** <https://foncaenlinea.cultura.gob.mx> o actualizar sus datos personales, en caso de contar con un registro previo.

Segundo. Llenar el **formato de solicitud** de PECDA Nuevo León 2024. Cuando la persona aspirante concluya el registro de la solicitud, activando la opción **“Continuar”, no podrá modificar los datos capturados.**

Tercero. Llenar el formato de proyecto en **Foncaenlinea**, el cual comprende los siguientes rubros:

- Título del proyecto.
- Resumen del proyecto en donde especifique los aspectos más relevantes de la propuesta.

- Justificación que exponga la importancia y beneficios del proyecto para el solicitante y el estado.
- Objetivos que se pretenden conseguir.
- Descripción de las actividades detallando el proceso de trabajo para alcanzar los resultados esperados.
- Producto cultural resultante. Descripción cuantitativa del resultado del proyecto.
- Calendario mensual de actividades. Plan de trabajo de 7 meses que detalle las actividades a realizar por mes, así como los resultados parciales esperados, hasta su conclusión.
- Estrategia de difusión: acciones a realizar para dar a conocer y en su caso convocar público para la presentación de productos o resultados del proyecto.

Cuando se concluya el registro del proyecto, activando la opción “Continuar”, no podrá modificar los datos capturados.

Cuarto. Subir a **Foncaenlinea** los documentos y anexos requeridos, conforme al periodo de registro establecido en la presente convocatoria.

Quinto. Finalizar la carga de archivos, activando la opción correspondiente. Al hacerlo no podrá cambiar los archivos cargados ni agregar nuevos independientemente de que la convocatoria continúe abierta y se generará un aviso de registro con la clave de participación correspondiente.

Al registrar la postulación en **Foncaenlinea**, las y los aspirantes aceptan participar conforme a lo establecido en la presente convocatoria.

Sexto. Consultar el aviso de registro en la convocatoria, disponible en la cuenta del usuario en **Foncaenlinea**, en la pestaña “Avisos”.

El aviso de registro indicará el estatus de la postulación:

- **Carga de archivos completa.** Indica que la postulación contiene los archivos obligatorios, por lo que será considerada en la revisión administrativa de la convocatoria.
- **Plazo de prevención.** Indica que la postulación carece de algunos archivos obligatorios, por lo que se registró incompleta, señalando lo faltante, así como el plazo para cargarlos, el cual es de cinco días hábiles a partir de que se genera el aviso. Una vez cumplido con lo indicado en el plazo de prevención, el sistema generará un aviso de “Carga de archivos completa”.

Si al término de este plazo no se completa la postulación se dará de baja definitivamente sin previo aviso.

Nota: El sistema únicamente valida el número de archivos cargados, pero no su contenido, por lo que el postulante debe asegurarse de subir los archivos con los documentos correctos.

I.39 El sistema generará el aviso de “Plazo de prevención” únicamente cuando la persona aspirante haya llenado el formato de solicitud y finalice la carga de archivos habiendo adjuntado satisfactoriamente, por lo menos, los siguientes documentos obligatorios:

- Identificación oficial vigente con fotografía.
- Cédula de la Clave Única de Registro de Población (CURP).
- Currículum artístico.

Se recomienda dar prioridad a estos documentos una vez iniciado el proceso de carga de archivos.

I.40 Es responsabilidad de cada postulante revisar periódicamente los comunicados que se generen con motivo de su participación en la presente convocatoria, disponibles en la cuenta del usuario **Foncaenlínea**, en la pestaña “convocatorias”, en el apartado *Mis solicitudes/Avisos*, así como el correo electrónico registrado en su solicitud.

PERIODOS DE REGISTRO

I.41 El registro en línea de postulaciones **se llevará a cabo**, conforme a lo siguiente:

FECHA DE INICIO	FECHA DE CIERRE
7 de mayo de 2024	7 de junio de 2024

El plazo para cargar los archivos es definitivo y **vence a las 15:00 horas (horario del centro del país)**.

I.42 El sistema de registro no permitirá el ingreso de solicitudes, captura de información ni carga de archivos después del día y la hora señalados en el numeral anterior.

I.43 Los documentos y anexos se podrán cargar en una o varias sesiones en **Foncaenlínea**, respetando los plazos señalados en el numeral **I.41** de esta convocatoria.

I.44 Las personas postulantes solamente podrán contar con un plazo de prevención.

I.45 Las postulaciones que se carguen con documentación y/o anexos alterados o falsos serán rechazadas y se actuará conforme a lo que establece el **Código de Ética y Procedimientos del SACPC**, disponible en <https://sistemacreacion.cultura.gob.mx>

I.46 Toda la información entregada a la institución, con motivo de la postulación, será considerada como confidencial hasta que los titulares de ella reciban recursos públicos por resultar seleccionados en la presente convocatoria.

I.47 El PECDA Nuevo León no se hará responsable por los archivos que estén incompletos, no cumplan con los tiempos y características señaladas o que por problemas técnicos no se puedan leer o reproducir bajo condiciones normales y podrá dar de baja las postulaciones que incurran en dichos supuestos.

I.48 Las y los aspirantes que radiquen en zonas del estado donde no haya infraestructura tecnológica para cumplir el proceso de registro en línea, deberán comunicarse antes del 31 de mayo de 2024 para considerar que el apoyo tecnológico se le pueda otorgar a través de una instancia pública cercana a su lugar de residencia; para ello deberán enviar un correo electrónico a la dirección: jrodriguez@conarte.org.mx y/o comunicarse en días y horas hábiles al teléfono 81 2140 3000 ext. 1208.

I.49 En ninguna circunstancia se concederán prórrogas.

INFORMACIÓN ADICIONAL

I.50 Para obtener más información o aclarar dudas, enviar un correo electrónico a: jrodriguez@conarte.org.mx o comunicarse al teléfono (81) 2140 3000 ext. 1208, los horarios de atención al público son de 10 a 14 h (horario del centro del país), en días hábiles.

I.51 Para concertar una asesoría personalizada, los aspirantes deberán enviar previamente un correo a: jrodriguez@conarte.org.mx. Las citas de asesorías se brindarán en días y horas hábiles, del 13 de mayo al 3 de junio de 2024.

I.52 La interpretación de la presente convocatoria, así como los asuntos no previstos en ella, serán resueltos por el Comité de Planeación del PECDA Nuevo León.

II. DOCUMENTOS REQUERIDOS

II.1 Para participar en la presente convocatoria se solicitan distintos tipos de documentos:

- **Personales:** son los documentos que identifican a la persona aspirante.
- **Del proyecto:** son los documentos que describen detalladamente el proyecto artístico a desarrollar en el periodo establecido en las presentes Bases Generales de Participación.
- **Probatorios:** son los documentos que acreditan la trayectoria artística o profesional de la persona aspirante en la disciplina y especialidad en la que participa.
- **Anexos:** son los documentos que ilustran lo más representativo o destacado del trabajo artístico o profesional de las y los aspirantes, demostrando también sus competencias y conocimientos en la disciplina en que participan.

Las personas aspirantes deberán tomar en cuenta que todos los documentos que estén escritos en una lengua distinta al español deberán acompañarse de una traducción simple.

Las personas aspirantes deberán cargar en **Foncaenlínea** los documentos requeridos en archivos separados, en los formatos indicados; asimismo, con una resolución que permita su legibilidad. Se sugiere nombrar cada archivo con el título del documento que corresponda, por ejemplo: identificación oficial, currículum, etcétera.

II.2 DOCUMENTOS PERSONALES

Obligatorios para todas las categorías y disciplinas:

a. Identificación oficial vigente con fotografía.

Las y los aspirantes menores de edad, deberán presentar una identificación con fotografía expedida por una institución sin importar si es pública o privada. De igual manera en este apartado deberán incluir la identificación oficial vigente con fotografía de la madre o del padre y del creador que respalda sus habilidades.

Las personas aspirantes mayores de edad deberán incluir alguno de los siguientes:

- Anverso y reverso de la credencial de elector.
- Anverso y reverso de la cédula profesional.
- Página de datos personales del pasaporte.

b. Cédula de la Clave Única de Registro de Población (CURP). Deberá ser posible visualizar la cédula completa. No se aceptarán archivos que contengan transcripciones de la CURP.

En el caso de menores de edad, además de la CURP del aspirante, se deberá anexar la de la madre o el padre.

c. Comprobante de domicilio.

Entre otros, recibo de teléfono, luz, agua, televisión de paga, factura de telefonía móvil, de reciente emisión.

d. Acta de Nacimiento - Comprobante de residencia.**Para aspirantes originarios del estado:**

- Las personas aspirantes nacidas en el territorio estatal deberán presentar Acta de Nacimiento.
- Las personas aspirantes nacidas fuera del estado con padre o madre nacidos dentro del territorio estatal deberán presentar el Acta de Nacimiento de su padre o madre, además de la propia.

Para aspirantes residentes en el estado:

- Las personas originarias de otras entidades y del extranjero deberán presentar Acta de Nacimiento, así como un documento oficial emitido por institución, de gobierno, educativa o laboral, que permita acreditar la residencia del postulante en el estado durante los tres años previos a la publicación de la convocatoria.

e. Currículum artístico en el que se incluya, entre otra, la siguiente información:

- Nombre completo y, en su caso, nombre artístico.
- Lugar y fecha de nacimiento.
- Formación artística.
- Actividades profesionales y artísticas realizadas a la fecha.
- Premios, reconocimientos y distinciones obtenidos.

En el caso de la categoría Adolescentes creadores nuevos talentos se presentará una breve semblanza del aspirante, así como el Currículum artístico del creador o semblanza de la institución que respalda la postulación.

- f.** Las y los menores de edad deberán presentar la carta de autorización del padre o madre, así como la carta del creador que respalda su postulación.

Todos los documentos deberán presentarse en formato PDF.

II.3 DOCUMENTOS DEL PROYECTO**Obligatorios para todas las disciplinas:****a. Presupuesto**

Se deberá anexar la proyección del presupuesto, considerando lo establecido en el apartado de montos y periodo de duración del apoyo de estas BGP.

b. Carta de liberación

Las personas que hayan sido beneficiarias del PECDA en cualquiera de las emisiones anteriores, incluyendo las operadas mediante el instrumento financiero FECA, deberán anexar la carta de liberación correspondiente.

c. Carta compromiso

Escrito debidamente firmado en el que se manifieste que el proyecto es de su autoría, que no lo ha copiado, referido o replicado de otro proyecto; así como el compromiso de cumplir con el proyecto propuesto; así mismo que ha leído todas las bases de participación y acepta regirse por ellas, y que no se encuentra en ninguno de los casos establecidos en las restricciones.

d. Permisos o autorizaciones

Si el proyecto lo requiere, permisos expedidos por las autoridades correspondientes o autorizaciones para el desarrollo del proyecto.

e. Carta de representación grupal

Para la categoría Grupos artísticos (Apoyo a producciones escénicas), así como, para la participación colectiva, en la categoría de Difusión e investigación del patrimonio cultural, se deberá anexar una carta firmada por todos los integrantes de la agrupación en la que delegan la representación del grupo en un responsable.

II.4 DOCUMENTOS PROBATORIOS

II.5 Las personas aspirantes deberán presentar documentación que respalde la trayectoria en la especialidad que se registren.

II.6 Los anexos solicitados varían de acuerdo con la categoría, disciplina y especialidad en la que se participe y son indispensables para la evaluación de las propuestas.

II.7 Las postulaciones con información, documentos o anexos alterados o falsos serán rechazadas y se actuará conforme a lo que establece el **Código de Ética y Procedimientos del SACPC**, disponible en <https://sistemacreacion.cultura.gob.mx>

II.8 Las instituciones convocantes no asumen responsabilidad por los archivos cargados que estén incompletos o dañados, que no cumplan con las características señaladas en las presentes Bases o que para su lectura o reproducción requieran de suites o programas informáticos especiales, y podrán dar de baja las postulaciones que incurran en dichos supuestos.

II.9 Los videos que se presenten deberán especificar el momento de la participación de la persona aspirante y alguna característica que lo identifique.

ESPECÍFICOS POR DISCIPLINA ARTÍSTICA:

ARTES VISUALES

CATEGORÍA	ANEXOS OBLIGATORIOS	DOCUMENTOS PROBATORIOS OBLIGATORIOS	ANEXOS OPCIONALES
Adolescentes creadores nuevos talentos	<p>Todas las especiales excepto, Arte sonoro: De 5 a 10 imágenes de lo más representativo de su trabajo artístico. Formato JPG.</p> <p>1 video que contenga lo más representativo de su trabajo artístico, no mayor a los 10 minutos de duración. Formato MP4 o URL.</p> <p>Arte sonoro: 1 grabación con lo más representativo de su trabajo. Formato MP3, MP4 o URL.</p>	No aplica	<p>De 1 a 2 constancias de participación en eventos relacionados con la disciplina. Formato PDF o JPG.</p> <p>De 1 a 5 ligas a sitios de internet que contengan material y obra adicional del aspirante. Formato PDF o URL.</p>
Jóvenes creadores	<p>Todas las especiales excepto, Arte sonoro: De 10 a 15 imágenes de lo más representativo de su trabajo artístico. Formato JPG.</p> <p>1 video que contenga lo más representativo de su trabajo artístico, no mayor a los 10 minutos de duración. Formato MP4 o URL.</p> <p>Arte sonoro: 1 grabación con lo más representativo de su trabajo. Formato MP3, MP4 o URL.</p>	De 3 a 5 constancias de participación en eventos relacionados con la disciplina. Formato PDF o JPG.	<p>De 1 a 5 ligas a sitios de internet que contengan material y obra adicional del aspirante. Formato PDF o URL.</p> <p>De 1 a 3 notas de prensa (medios impresos o electrónicos, críticas, entre otros). Formato PDF o JPG.</p>

CATEGORÍA	ANEXOS OBLIGATORIOS	DOCUMENTOS PROBATORIOS OBLIGATORIOS	ANEXOS OPCIONALES
<p>Creadores con trayectoria</p>	<p>Todas las especiales excepto, Arte sonoro: De 15 a 20 imágenes de lo más representativo de su trabajo artístico. Formato JPG.</p> <p>1 video que contenga lo más representativo de su trabajo artístico, no mayor a los 10 minutos de duración. Formato MP4 o URL.</p> <p>Arte sonoro: 1 grabación con lo más representativo de su trabajo. Formato MP3, MP4 o URL.</p>	<p>De 5 a 10 constancias de participación en eventos relacionados con la disciplina. Formato PDF o JPG.</p> <p>De 1 a 3 notas de prensa (medios impresos o electrónicos, críticas, entre otros). Formato PDF o JPG.</p>	<p>De 1 a 5 ligas a sitios de internet que contengan material y obra adicional del aspirante. Formato PDF o URL.</p>

DANZA

CATEGORÍA	ANEXOS OBLIGATORIOS	DOCUMENTOS PROBATORIOS OBLIGATORIOS	ANEXOS OPCIONALES
Adolescentes creadores nuevos talentos	De 3 a 5 imágenes de lo más representativo de su trabajo artístico. Formato JPG. 1 video que contenga lo más representativo de su trabajo artístico, no mayor a los 10 minutos de duración. Formato MP4 o URL.	No aplica	De 1 a 2 constancias de participación en eventos relacionados con la disciplina. Formato PDF o JPG. De 1 a 5 ligas a sitios de internet que contengan material y obra adicional del aspirante. Formato PDF o URL.
Jóvenes creadores	De 5 a 10 imágenes de lo más representativo de su trabajo artístico. Formato JPG. 1 video que contenga lo más representativo de su trabajo artístico, no mayor a los 10 minutos de duración. Formato MP4 o URL.	De 3 a 5 programas de mano, carteles, volantes u otros materiales de difusión. Formato PDF o JPG.	De 1 a 5 ligas a sitios de internet que contengan material y obra adicional del aspirante. Formato PDF o URL. De 1 a 3 notas de prensa (medios impresos o electrónicos, críticas, entre otros). Formato PDF o JPG.
Creadores con trayectoria	De 10 a 15 imágenes de lo más representativo de su trabajo artístico. Formato JPG. 1 video que contenga lo más representativo de su trabajo artístico, no mayor a los 10 minutos de duración. Formato MP4 o URL.	De 5 a 10 constancias de presentaciones artísticas, programas de mano, carteles, volantes u otros materiales de difusión. Formato PDF o JPG. De 1 a 3 notas de prensa (medios impresos o electrónicos, críticas, entre otros). Formato PDF o JPG.	De 1 a 5 ligas a sitios de internet que contengan material y obra adicional del aspirante. Formato PDF o URL.

CATEGORÍA	ANEXOS OBLIGATORIOS	DOCUMENTOS PROBATORIOS OBLIGATORIOS	ANEXOS OPCIONALES
Desarrollo artístico individual (ejecutantes)	<p>De 10 a 15 imágenes de lo más representativo de su trabajo artístico. Formato JPG.</p> <p>1 video que contenga lo más representativo de su trabajo artístico, no mayor a los 10 minutos de duración. Formato MP4 o URL.</p>	<p>De 5 a 10 constancias de presentaciones artísticas, programas de mano, carteles, volantes u otros materiales de difusión. Formato PDF o JPG.</p>	<p>De 1 a 5 ligas a sitios de internet que contengan material y obra adicional del aspirante. Formato PDF o URL.</p> <p>De 1 a 3 notas de prensa (medios impresos o electrónicos, críticas, entre otros). Formato PDF o JPG.</p>
Grupos artísticos (apoyo a producciones escénicas)	<p>Producción escénica: Carpeta de producción de la obra que se pretende montar. Formato PDF.</p> <p>De 10 a 15 imágenes de lo más representativo de su trabajo artístico. Formato JPG.</p> <p>1 video que contenga lo más representativo de su trabajo artístico, no mayor a los 10 minutos de duración. Formato MP4 o URL.</p>	<p>De 5 a 10 constancias de presentaciones artísticas, programas de mano, carteles, volantes u otros materiales de difusión. Formato PDF o JPG.</p> <p>De 1 a 3 notas de prensa (medios impresos o electrónicos, críticas, entre otros). Formato PDF o JPG.</p>	<p>De 1 a 5 ligas a sitios de internet que contengan material y obra adicional del aspirante. Formato PDF o URL.</p>

Nota: En el caso que el proyecto implique la adaptación de alguna obra y ésta no sea del dominio público, será indispensable presentar la carta de autorización del autor.

FOTOGRAFÍA

CATEGORÍA	ANEXOS OBLIGATORIOS	DOCUMENTOS PROBATORIOS OBLIGATORIOS	ANEXOS OPCIONALES
Adolescentes creadores nuevos talentos	De 10 a 15 imágenes de lo más representativo de su trabajo artístico. Formato JPG.	No aplica	De 1 a 2 constancias de participación en eventos relacionados con la disciplina. Formato PDF o JPG. De 1 a 5 ligas a sitios de internet que contengan material y obra adicional del aspirante. Formato PDF o URL.
Jóvenes creadores	De 20 a 25 imágenes de lo más representativo de su trabajo artístico. Formato JPG.	De 3 a 5 constancias de participación en eventos relacionados con la disciplina. Formato PDF o JPG.	De 1 a 5 ligas a sitios de internet que contengan material y obra adicional del aspirante. Formato PDF o URL. De 1 a 3 notas de prensa (medios impresos o electrónicos, críticas, entre otros). Formato PDF o JPG.
Creadores con trayectoria	De 25 a 30 imágenes de lo más representativo de su trabajo artístico. Formato JPG.	De 5 a 10 constancias de participación en eventos relacionados con la disciplina. Formato PDF o JPG. De 1 a 3 notas de prensa (medios impresos o electrónicos, críticas, entre otros). Formato PDF o JPG.	De 1 a 5 ligas a sitios de internet que contengan material y obra adicional del aspirante. Formato PDF o URL.

LITERATURA

CATEGORÍA	ANEXOS OBLIGATORIOS	DOCUMENTOS PROBATORIOS OBLIGATORIOS	ANEXOS OPCIONALES
Adolescentes creadores nuevos talentos	1 texto de su autoría que contenga lo más representativo de su trabajo artístico en la especialidad en la que postula. (Máximo 20 cuartillas). Formato PDF.	No aplica	De 1 a 2 constancias de participación en eventos relacionados con la disciplina. Formato PDF o JPG. De 1 a 3 ligas a sitios de internet que contengan material y obra adicional del aspirante. Formato PDF o URL.
Jóvenes creadores	De 2 a 3 textos de su autoría que contengan lo más representativo de su trabajo artístico en la especialidad en la que postula. (Mínimo 20 cuartillas y máximo 50 cuartillas). Formato PDF.	De 3 a 5 artículos o publicaciones en medios impresos o electrónicos y/o constancias de su participación en eventos relacionados con la disciplina. Formato PDF o JPG.	De 1 a 5 ligas a sitios de internet que contengan material y obra adicional del aspirante. Formato PDF o URL. De 1 a 3 notas de prensa (medios impresos o electrónicos, críticas, entre otros). Formato PDF o JPG.
Creadores con trayectoria	De 3 a 5 textos de su autoría que contengan lo más representativo de su trabajo artístico en la especialidad en la que postula. (Mínimo 30 cuartillas y máximo 1 libro). Formato PDF.	De 5 a 10 artículos o publicaciones en medios impresos o electrónicos y/o constancias de su participación en eventos relacionados con la disciplina. Formato PDF o JPG. De 1 a 3 notas de prensa (medios impresos o electrónicos, críticas, entre otros). Formato PDF o JPG.	De 1 a 5 ligas a sitios de internet que contengan material y obra adicional del aspirante. Formato PDF o URL.

Nota: En el caso que el proyecto implique la adaptación de alguna obra y ésta no sea del dominio público, será indispensable presentar la carta de autorización del autor.

MEDIOS AUDIOVISUALES

CATEGORÍA	ANEXOS OBLIGATORIOS	DOCUMENTOS PROBATORIOS OBLIGATORIOS	ANEXOS OPCIONALES
<p>Adolescentes creadores nuevos talentos</p>	<p>Guion cinematográfico: Texto que muestre lo más representativo de su obra, con un mínimo de 2 cuartillas. Formato PDF.</p> <p>Para el resto de las especialidades:</p> <ul style="list-style-type: none"> • Carpeta de producción que deberá incluir: título del proyecto, género, formato de filmación y terminación, duración, productor(a), director(a) y guionista, presupuesto total del proyecto, esquema financiero simple, equipo técnico y artístico clave y resumen de la ruta crítica por fechas y número de semanas. Formato PDF. • Guion: en formato profesional, en el caso de documental se puede presentar en su lugar un argumento que sustente la historia y temática a desarrollar y una escaleta. Formato PDF. • Demo reel: de máximo 5 minutos que resuma parte de los trabajos realizados. Formato MP4. 	<p>No aplica</p>	<p>De 1 a 2 constancias de participación en eventos relacionados con la disciplina. Formato PDF o JPG.</p> <p>De 1 a 5 ligas a sitios de internet que contengan material y obra adicional del aspirante. Formato PDF o URL.</p>

CATEGORÍA	ANEXOS OBLIGATORIOS	DOCUMENTOS PROBATORIOS OBLIGATORIOS	ANEXOS OPCIONALES
<p>Jóvenes creadores</p>	<p>Guion cinematográfico: Sinopsis del guion que desea realizar, deberá presentarse con fuente Courier New 12 puntos, desglosado en escenas, con un mínimo de 3 cuartillas y máximo de 12 para cortometraje, y un mínimo de 75 cuartillas y un máximo de 120 para largometraje. Formato PDF.</p> <p>Para el resto de las especialidades:</p> <ul style="list-style-type: none"> • Carpeta de producción que deberá incluir: título del proyecto, género, formato de filmación y terminación, duración, productor(a), director(a) y guionista, presupuesto total del proyecto, esquema financiero simple, equipo técnico y artístico clave y resumen de la ruta crítica por fechas y número de semanas. Formato PDF. • Guion: en formato profesional, en el caso de documental se puede presentar en su lugar un argumento que sustente la historia y temática a desarrollar y una escaleta. Formato PDF. • Demo reel: de máximo 5 minutos que resuma parte de los trabajos realizados. Formato MP4. 	<p>De 3 a 5 constancias de participación en eventos relacionados con la disciplina. Formato PDF o JPG.</p>	<p>De 1 a 5 ligas a sitios de internet que contengan material y obra adicional del aspirante. Formato PDF o URL.</p> <p>De 1 a 3 notas de prensa (medios impresos o electrónicos, críticas, entre otros). Formato PDF o JPG.</p>

CATEGORÍA	ANEXOS OBLIGATORIOS	DOCUMENTOS PROBATORIOS OBLIGATORIOS	ANEXOS OPCIONALES
Creadores con trayectoria	<p>Guion cinematográfico: Sinopsis del guion que desea realizar, deberá presentarse con fuente Courier New 12 puntos, desglosado en escenas, con un mínimo de 3 cuartillas y máximo de 12 para cortometraje, y un mínimo de 75 cuartillas y un máximo de 120 para largometraje. Formato PDF.</p> <p>Para el resto de las especialidades:</p> <ul style="list-style-type: none"> Carpeta de producción que deberá incluir: título del proyecto, género, formato de filmación y terminación, duración, productor(a), director(a) y guionista, presupuesto total del proyecto, esquema financiero simple, equipo técnico y artístico clave y resumen de la ruta crítica por fechas y número de semanas. Formato PDF. Guion: en formato profesional, en el caso de documental se puede presentar en su lugar un argumento que sustente la historia y temática a desarrollar y una escaleta. Formato PDF. Demo reel: de máximo 5 minutos que resuma parte de los trabajos realizados. Formato MP4. 	<p>De 5 a 10 constancias de participación en eventos relacionados con la disciplina. Formato PDF o JPG.</p> <p>De 1 a 3 notas de prensa (medios impresos o electrónicos, críticas, entre otros). Formato PDF o JPG.</p>	<p>De 1 a 5 ligas a sitios de internet que contengan material y obra adicional del aspirante. Formato PDF o URL.</p>

Nota: En el caso que el proyecto implique la adaptación de alguna obra y ésta no sea del dominio público, será indispensable presentar la carta de autorización del autor.

MÚSICA

CATEGORÍA	ANEXOS OBLIGATORIOS	DOCUMENTOS PROBATORIOS OBLIGATORIOS	ANEXOS OPCIONALES
<p>Adolescentes creadores nuevos talentos</p>	<p>Composición: De 1 a 3 partituras, notaciones u otro tipo de pautas de composiciones del aspirante. Cada una deberá incluir en la primera página el título de la obra y el nombre del autor. Formato PDF.</p> <p>De 1 a 3 grabaciones de su obra. Formato MP3 o MP4.</p> <p>Interpretación: De 1 a 3 videos sin edición dónde muestre su trabajo de interpretación, no mayor a los 10 minutos de duración. Formato MP4 o URL.</p>	<p>No aplica</p>	<p>De 1 a 2 constancias de participación en eventos relacionados con la disciplina. Formato PDF o JPG.</p> <p>De 1 a 5 ligas a sitios de internet que contengan material y obra adicional del aspirante. Formato PDF o URL.</p>
<p>Jóvenes creadores</p>	<p>Composición: De 2 a 5 partituras, notaciones u otro tipo de pautas de composiciones del aspirante. Cada una deberá incluir en la primera página el título de la obra y el nombre del autor. Formato PDF.</p> <p>De 2 a 5 grabaciones de su obra. Formato MP3 o MP4.</p> <p>Interpretación: De 2 a 5 videos sin edición dónde muestre su trabajo de interpretación, no mayor a los 10 minutos de duración. Formato MP4 o URL.</p>	<p>De 3 a 5 constancias de presentaciones artísticas, programas de mano, carteles, volantes u otros materiales de difusión. Formato PDF o JPG.</p>	<p>De 1 a 5 ligas a sitios de internet que contengan material y obra adicional del aspirante. Formato PDF o URL.</p> <p>De 1 a 3 notas de prensa (medios impresos o electrónicos, críticas, entre otros). Formato PDF o JPG.</p>

CATEGORÍA	ANEXOS OBLIGATORIOS	DOCUMENTOS PROBATORIOS OBLIGATORIOS	ANEXOS OPCIONALES
Creadores con trayectoria	<p>Composición: De 3 a 5 partituras, notaciones u otro tipo de pautas de composiciones del aspirante. Cada una deberá incluir en la primera página el título de la obra y el nombre del autor. Formato PDF.</p> <p>De 3 a 5 grabaciones de su obra. Formato MP3 o MP4.</p> <p>Interpretación: De 3 a 5 videos sin edición dónde muestre su trabajo de interpretación, no mayor a los 10 minutos de duración. Formato MP4 o URL.</p>	<p>De 5 a 10 constancias de presentaciones artísticas, programas de mano, carteles, volantes u otros materiales de difusión. Formato PDF o JPG.</p> <p>De 1 a 3 notas de prensa (medios impresos o electrónicos, críticas, entre otros). Formato PDF o JPG.</p>	<p>De 1 a 5 ligas a sitios de internet que contengan material y obra adicional del aspirante. Formato PDF o URL.</p>
Desarrollo artístico individual (ejecutantes)	<p>Interpretación: De 2 a 5 videos sin edición donde muestre su trabajo de interpretación, no mayor a los 10 minutos de duración. Formato MP4 o URL.</p>	<p>De 3 a 5 constancias de presentaciones artísticas, programas de mano, carteles, volantes u otros materiales de difusión. Formato PDF o JPG.</p>	<p>De 1 a 5 ligas a sitios de internet que contengan material y obra adicional del aspirante. Formato PDF o URL.</p> <p>De 1 a 3 notas de prensa (medios impresos o electrónicos, críticas, entre otros). Formato PDF o JPG.</p>
Grupos artísticos (apoyo a producciones escénicas)	<p>Producción escénica: Carpeta de producción de la obra que se pretende montar. Formato PDF.</p> <p>De 1 a 3 grabaciones de su obra. Formato MP3 o MP4.</p> <p>De 1 a 3 videos sin edición dónde muestre lo más representativo de su trabajo artístico, no mayor a los 10 minutos de duración. Formato MP4 o URL.</p>	<p>De 5 a 10 constancias de presentaciones artísticas, programas de mano, carteles, volantes u otros materiales de difusión. Formato PDF o JPG.</p> <p>De 1 a 3 notas de prensa (medios impresos o electrónicos, críticas, entre otros). Formato PDF o JPG.</p>	<p>De 1 a 5 ligas a sitios de internet que contengan material y obra adicional del aspirante. Formato PDF o URL.</p>

Nota: En el caso que el proyecto implique la adaptación de alguna obra y ésta no sea del dominio público, será indispensable presentar la carta de autorización del autor.

PATRIMONIO CULTURAL

CATEGORÍA	ANEXOS OBLIGATORIOS	DOCUMENTOS PROBATORIOS OBLIGATORIOS	ANEXOS OPCIONALES
<p align="center">Difusión e investigación del patrimonio cultural</p>	<p>Difusión: 1 video que contenga lo más representativo de su trabajo no mayor a los 10 minutos de duración. Formato MP4 o URL.</p> <p>Ejemplar de la obra a difundir: De 1 a 3 obras o investigaciones a publicar. Formato PDF.</p> <p>Investigación: De 1 a 3 artículos o ensayos publicados. Formato PDF.</p> <p>Protocolo de investigación. Formato PDF.</p>	<p>Todas las especialidades: De 3 a 5 constancias de participación en eventos relacionados con la especialidad en que postula. Formato PDF o JPG.</p> <p>Difusión: 2 trabajos de difusión realizados. Formato PDF, MP3 o MP4.</p> <p>Investigación: 2 trabajos de investigación realizados. Formato PDF.</p>	<p>De 1 a 5 ligas a sitios de internet que contengan material y obra adicional del aspirante. Formato PDF o URL.</p> <p>De 1 a 3 notas de prensa (medios impresos o electrónicos, críticas, entre otros). Formato PDF o JPG.</p>

TEATRO

CATEGORÍA	ANEXOS OBLIGATORIOS	DOCUMENTOS PROBATORIOS OBLIGATORIOS	ANEXOS OPCIONALES
<p>Adolescentes creadores nuevos talentos</p>	<p>Todas las especialidades excepto, Dramaturgia: De 3 a 5 imágenes de lo más representativo de su trabajo artístico. Formato JPG.</p> <p>1 video que contenga lo más representativo de su trabajo artístico, no mayor a los 10 minutos de duración. Formato MP4 o URL.</p> <p>Dramaturgia: 1 texto de su autoría que contenga lo más representativo de su trabajo artístico. (Máximo 20 cuartillas). Formato PDF.</p>	<p>No aplica</p>	<p>De 1 a 2 constancias de participación en eventos relacionados con la disciplina. Formato PDF o JPG.</p> <p>De 1 a 5 ligas a sitios de internet que contengan material y obra adicional del aspirante. Formato PDF o URL.</p> <p>Dramaturgia: 1 video de una puesta en escena de su autoría. Formato MP4 o URL.</p>

CATEGORÍA	ANEXOS OBLIGATORIOS	DOCUMENTOS PROBATORIOS OBLIGATORIOS	ANEXOS OPCIONALES
<p>Jóvenes creadores</p>	<p>Todas las especialidades excepto, Dramaturgia: De 5 a 10 imágenes de lo más representativo de su trabajo artístico. Formato JPG.</p> <p>2 videos que contengan lo más representativo de su trabajo artístico, no mayor a los 10 minutos de duración. Formato MP4 o URL.</p> <p>Dramaturgia: De 1 a 3 textos de su autoría que contengan lo más representativo de su trabajo artístico en la especialidad en la que postula. (Máximo 20 cuartillas) Formato PDF.</p>	<p>De 3 a 5 constancias de presentaciones artísticas, programas de mano, carteles, volantes u otros materiales de difusión. Formato PDF o JPG.</p>	<p>De 1 a 5 ligas a sitios de internet que contengan material y obra adicional del aspirante. Formato PDF o URL.</p> <p>De 1 a 3 notas de prensa (medios impresos o electrónicos, críticas, entre otros). Formato PDF o JPG.</p> <p>Dramaturgia: 1 video de una puesta en escena de su autoría. Formato MP4 o URL.</p>

CATEGORÍA	ANEXOS OBLIGATORIOS	DOCUMENTOS PROBATORIOS OBLIGATORIOS	ANEXOS OPCIONALES
<p>Creadores con trayectoria</p>	<p>Todas las especialidades excepto, Dramaturgia: De 10 a 15 imágenes de lo más representativo de su trabajo artístico. Formato JPG.</p> <p>2 videos que contengan lo más representativo de su trabajo artístico, no mayor a los 10 minutos de duración. Formato MP4 o URL.</p> <p>Dramaturgia: De 2 a 3 textos de su autoría que contengan lo más representativo de su trabajo artístico (Máximo 50 cuartillas) Formato PDF.</p>	<p>De 5 a 10 constancias de presentaciones artísticas, programas de mano, carteles, volantes u otros materiales de difusión. Formato PDF o JPG.</p> <p>De 1 a 3 notas de prensa (medios impresos o electrónicos, críticas, entre otros). Formato PDF o JPG.</p>	<p>De 1 a 5 ligas a sitios de internet que contengan material y obra adicional del aspirante. Formato PDF o URL.</p> <p>Dramaturgia: 1 video de una puesta en escena de su autoría. Formato MP4 o URL.</p>

CATEGORÍA	ANEXOS OBLIGATORIOS	DOCUMENTOS PROBATORIOS OBLIGATORIOS	ANEXOS OPCIONALES
Desarrollo artístico individual (ejecutantes)	<p>Todas las especialidades excepto, Dramaturgia: De 10 a 15 imágenes de lo más representativo de su trabajo artístico. Formato JPG.</p> <p>1 video que contenga lo más representativo de su trabajo artístico, no mayor a los 10 minutos de duración. Formato MP4 o URL.</p>	<p>De 3 a 5 constancias de presentaciones artísticas, programas de mano, carteles, volantes u otros materiales de difusión. Formato PDF o JPG.</p>	<p>De 1 a 5 ligas a sitios de internet que contengan material y obra adicional del aspirante. Formato PDF o URL.</p> <p>De 1 a 3 notas de prensa (medios impresos o electrónicos, críticas, entre otros). Formato PDF o JPG.</p>
Grupos artísticos (apoyo a producciones escénicas)	<p>Producción escénica: Carpeta de producción de la obra que se pretende montar. Formato PDF.</p> <p>De 10 a 15 imágenes de lo más representativo de su trabajo artístico. Formato JPG.</p> <p>1 video que contenga lo más representativo de su trabajo artístico, no mayor a los 10 minutos de duración. Formato MP4 o URL.</p>	<p>De 5 a 10 constancias de presentaciones artísticas, programas de mano, carteles, volantes u otros materiales de difusión. Formato PDF o JPG.</p> <p>De 1 a 3 notas de prensa (medios impresos o electrónicos, críticas, entre otros). Formato PDF o JPG.</p>	<p>De 1 a 5 ligas a sitios de internet que contengan material y obra adicional del aspirante. Formato PDF o URL.</p>

Nota: En el caso que el proyecto implique la adaptación de alguna obra y ésta no sea del dominio público, será indispensable presentar la carta de autorización del autor.

TODAS LAS DISCIPLINAS QUE PARTICIPAN EN LA CATEGORÍA DE CREADOR EMÉRITO:

CATEGORÍA	ANEXOS OBLIGATORIOS	DOCUMENTOS PROBATORIOS OBLIGATORIOS	ANEXOS OPCIONALES
<p>Creador emérito</p>	<p>1 carpeta que contenga lo más representativo de su trabajo artístico. Formato: Imágenes o textos PDF o JPG. Audios MP3. Videos MP4 o URL.</p> <p>Listado de obras o aportaciones artísticas realizadas a lo largo de su trayectoria artística. Formato PDF.</p>	<p>De 10 a 15 constancias de participación en eventos relacionados con la disciplina que demuestren una trayectoria artística de al menos 25 años. Formato PDF o JPG.</p> <p>De 3 a 5 notas de prensa. Formato PDF o JPG.</p>	<p>De 1 a 10 ligas a sitios de internet que contengan material y obra adicional del aspirante. Formato PDF o URL.</p>

III. REGLAS DE PARTICIPACIÓN Y PROCEDIMIENTOS DEL APOYO

RESTRICCIONES Y PARTICULARIDADES

- III.1** Únicamente se aceptará una solicitud por persona y sólo se podrá participar con una propuesta en una especialidad artística.
- III.2** El periodo de apoyo será conforme a lo que se establece en el apartado “Monto económico y duración del apoyo” de estas Bases.
- III.3** Se podrá participar simultáneamente en otras convocatorias del SACPC, siempre y cuando se manifieste por escrito en las solicitudes respectivas que sólo podrá obtenerse el beneficio de la primera en que resulte seleccionado.
- III.4** No podrán participar en la presente convocatoria quienes actualmente gocen de recursos económicos otorgados por el SACPC y el CONARTE, con excepción de los integrantes o colaboradores de Fomento a Proyectos y Coinversiones Culturales, Apoyo a Grupos Artísticos Profesionales de Artes Escénicas “México en Escena-Grupos Artísticos (MEGA)” y México: Encuentro de las Artes Escénicas, siempre y cuando no tengan adeudos o retrasos en los proyectos beneficiados, ni afecten el cumplimiento de los compromisos previamente adquiridos y renuncien a sus honorarios en dichas vertientes si son seleccionados en esta emisión.
- III.5** No podrán participar las personas que durante los plazos de evaluación de la presente convocatoria sean integrantes de algún órgano colegiado encargado de los procedimientos de evaluación y selección de cualquier vertiente de la institución. Los Tutores podrán postular en esta u otra convocatoria que emita la institución, observando las respectivas Bases Generales de Participación.
- III.6** No podrán participar las personas que hayan sido beneficiarias en la emisión inmediata anterior y aquellos que hayan recibido el apoyo en tres ocasiones en cualquier convocatoria del PECDA a nivel nacional, incluyendo las operadas mediante el instrumento financiero FECA.
- III.7** No podrán participar en esta convocatoria servidores públicos en cualquier ámbito de Gobierno (municipal, estatal o federal) del Sector Cultura, de mando medio y superior, incluso aquellos adscritos a mandatos o contratos análogos; ni los prestadores de servicios profesionales de alguno de los entes antes enunciados, cuya contraprestación sea igual, equivalente u homóloga a un mando medio o superior en su ámbito de competencia, ni ex funcionarios que no hayan cumplido 12 meses de haberse separado del cargo; tampoco aquéllos que se encuentren impedidos por normativa o contrato, ley o mandato judicial. La presente restricción persistirá, incluso, para el caso de que la postulación resulte seleccionada y se suscriba el respectivo convenio.
- III.8** No podrán participar quienes formen parte de los Órganos Rectores referidos en los Criterios de operación. Los aspirantes que se encuentren en este supuesto y deseen participar, deberán renunciar formalmente a su encargo. Asimismo, deberán asegurarse, al momento de registrar su participación, de cargar en la sección correspondiente de los “Documentos probatorios”, el acuse de la carta de renuncia entregada a la Secretaría Técnica del Comité de Planeación. Las postulaciones que

encontrándose en este supuesto no cumplan con adjuntar la carta requerida, se darán de baja.

- III.9** El programa no asume responsabilidad u obligación por hechos, acciones u omisiones que deriven de incumplimientos, conflictos, litigios, denuncias, querellas o demandas de cualquier tipo que se suscitasen contra el seleccionado.

En estos casos, el PECDA Nuevo León podrá suspender o cancelar el apoyo otorgado si se acredita, fehacientemente, que los supuestos antes mencionados implican la comisión de un delito tipificado como grave de acuerdo con el Código Penal Federal o que el seleccionado se encuentre en alguno de los supuestos previstos en las fracciones II, III, V y VI del Artículo 38 de la Constitución Política de los Estados Unidos Mexicanos.

- III.10** El Programa no apoya proyectos concluidos, proyectos de investigación para la obtención de grados académicos o que formen parte del trabajo del personal de instituciones educativas o dependencias públicas de los tres órdenes de gobierno.

- III.11** El número máximo de apoyos del PECDA que podrá recibir una misma persona, incluyendo las operadas mediante el instrumento financiero FECA, ya sea de manera individual o colectiva, es de tres veces en años discontinuos, habiendo obtenido el beneficio en el estado de Nuevo León o en otra entidad federativa de la República.

- III.12** Se darán de baja en la Revisión Administrativa de esta convocatoria las postulaciones de beneficiarios, proveedores de servicios y coinversionistas de las vertientes del SACPC, incluyendo integrantes y colaboradores de propuestas grupales o colaboradores en equipos de trabajo beneficiados que, concluida la vigencia del respectivo convenio, no hayan cumplido los compromisos adquiridos. Quienes se encuentren en esta situación podrán apegarse a lo establecido en el **Código de Ética y Procedimientos del SACPC**. También serán dadas de baja las postulaciones de aspirantes vinculados a proyectos de beneficiarios deudores.

PROCEDIMIENTOS DE REVISIÓN ADMINISTRATIVA, EVALUACIÓN Y SELECCIÓN

A. REVISIÓN ADMINISTRATIVA

- III.13** La revisión administrativa será realizada por el Comité de Planeación del PECDA Nuevo León, consistente en verificar que las postulaciones registradas cumplan con los requisitos y documentación solicitados en las presentes Bases Generales de Participación; asimismo, verificará si el postulante participa o ha participado en proyectos beneficiados por la institución, y si cumplió con los compromisos estipulados en el convenio correspondiente.

Las postulaciones que no acrediten esta revisión serán descalificadas, es decir, no pasarán al procedimiento de evaluación y selección.

B. EVALUACIÓN Y SELECCIÓN

- III.14** Las comisiones de selección (Jurados) del programa, tendrán bajo su responsabilidad el procedimiento de Evaluación y Selección.

- III.15** Una vez concluido el proceso de selección, integrantes de las comisiones de selección (Jurado) se convierten en Tutores, los cuales serán responsables de llevar a cabo el seguimiento de los proyectos beneficiados.
- III.16** Existirá una Comisión de Selección (Jurado) por disciplina artística, que podrá tener asesores de evaluación dependiendo de su complejidad. Las Comisiones contarán hasta con cinco creadores artísticos en activo, artistas o especialistas con amplia trayectoria que analizarán los proyectos susceptibles de apoyo, teniendo la atribución de declarar desierta alguna categoría. Su fallo será inapelable.
- III.17** Las Comisiones de Selección efectuarán la Evaluación de las postulaciones que acreditaron la Revisión Administrativa. La selección de los proyectos que serán apoyados se realizará considerando los siguientes aspectos:
- La trayectoria del postulante.
 - La originalidad y calidad de la propuesta presentada.
 - La viabilidad del proyecto.
 - Lo propositivo y significativo del proyecto.

En el caso de las postulaciones de menores de edad se atenderá a las habilidades artísticas comprobadas mediante los materiales anexos, así como la pertinencia del proyecto presentado.

- III.18** Los órganos colegiados que participen en las etapas de evaluación y selección se regirán por el **Código de Ética y Procedimientos del SACPC**, disponible en <https://sistemacreacion.cultura.gob.mx>
- III.19** Las decisiones tomadas por los órganos colegiados en el proceso de evaluación y selección serán inapelables y se harán constar en las actas correspondientes, que se darán a conocer en el portal <https://sistemacreacion.cultura.gob.mx> el día de la publicación de resultados.
- III.20** Las personas servidoras públicas deberán observar lo previsto en la Ley General de Responsabilidades Administrativas, en la Ley Federal de Responsabilidades de los Servidores Públicos, así como en cualquier otra legislación que rijan su actuación.
- III.21** La distribución de los apoyos económicos se basará en el porcentaje de participación registrado en cada una de las disciplinas artísticas y categorías consideradas en la presente convocatoria.
- III.22** El PECDA Nuevo León cuenta con recursos determinados para la presente convocatoria, por lo que la aceptación o el rechazo de las postulaciones no determinan su valor e importancia.
- III.23** Independientemente de que una postulación apruebe alguno de los procedimientos de revisión administrativa, evaluación y selección, el Comité de Planeación del PECDA Nuevo León tiene la facultad de descalificarla en el momento en el que encuentre elementos que se contrapongan con las Bases Generales de Participación.

RESULTADOS Y CONDICIONES DE LOS APOYOS

- III.24** Los resultados se darán a conocer el **30 de julio de 2024** en: <https://sistemacreacion.cultura.gob.mx>

- III.25** Es responsabilidad de los postulantes consultar los resultados a partir de la fecha de publicación.
- III.26** Las personas que no acrediten la revisión administrativa podrán solicitar al PECDA Nuevo León información aclaratoria sobre su postulación, en el marco de las presentes Bases Generales de Participación y/o del **Código de Ética y Procedimientos del SACPC**. Para tal efecto, deberán dirigir un escrito al PECDA Nuevo León al correo electrónico jrodriguez@conarte.org.mx en un plazo no mayor a cinco días hábiles posteriores a la publicación de resultados, quien emitirá su respuesta en un periodo máximo de treinta días hábiles contados a partir del día siguiente de la fecha de recepción de la solicitud.
- III.27** Las personas seleccionadas deberán suscribir un convenio con CONARTE y el SACPC, en el que se establecerán los compromisos que adquirirán las partes, así como los términos y condiciones para la entrega de los recursos.
- III.28** Los seleccionados deberán enviar digitalizada por correo electrónico a la dirección jrodriguez@conarte.org.mx la siguiente documentación antes del 9 de agosto de 2024:
- **Estado de cuenta** emitido por la institución bancaria, en el que se aprecie la CLABE, invariablemente a nombre del beneficiario. En el caso de menores de edad, podrá estar a nombre de quien autorizó su participación (madre o padre).
 - **Formato del Programa de Interacción Cultural y Social (PICS)**, debidamente llenado y firmado.

El PECDA Nuevo León podrá solicitar documentos adicionales que serán notificados oportunamente a los seleccionados.

- III.29** Las personas seleccionadas deberán suscribir el convenio correspondiente. En caso contrario, se cancelará y los seleccionados deberán sujetarse a lo establecido en el **Código de Ética y Procedimientos del SACPC**, disponible para consulta en: <https://sistemacreacion.cultura.gob.mx>
- III.30** Las personas seleccionadas de este programa que declinen a recibir el apoyo se sujetarán a lo establecido en el **Código de Ética y Procedimientos del SACPC**.
- III.31** El Comité de Planeación del PECDA Nuevo León podrá cancelar el beneficio otorgado al seleccionado si detecta algún incumplimiento o violación a las presentes Bases Generales de Participación.
- III.32** Las personas beneficiarias deberán considerar que sin la firma oportuna del convenio no procederá la liberación del recurso económico. Asimismo, que las instituciones convocantes no serán responsables ante el rechazo de la transferencia por la cuenta bancaria proporcionada.
- III.33** Durante la vigencia del apoyo, los beneficiarios deberán cumplir con las obligaciones que se establezcan en el convenio.
- III.34** Las personas beneficiarias aceptan y reconocen que a cualquier incumplimiento al convenio corresponde la aplicación del apartado de implicaciones administrativas del **Código de Ética y Procedimientos del SACPC**, disponible en: <https://sistemacreacion.cultura.gob.mx>

- III.35** La expedición de la carta de liberación estará condicionada, para todas las personas beneficiarias, a la entrega puntual del informe final de actividades, a los resultados presentados en el mismo y a la evaluación satisfactoria de los Tutores.

En el informe final se deberá cargar en la plataforma el producto terminado en los formatos que correspondan a su disciplina; de lo contrario, no se considerará como proyecto concluido.

- III.36** Las personas beneficiarias se comprometen a otorgar los créditos correspondientes a las instituciones convocantes en la promoción, difusión o empleo de los productos que resulten del proyecto apoyado. En el caso de los impresos, publicaciones y ediciones de productos culturales relativos al proyecto, será obligatorio incluir logotipos, de acuerdo con los lineamientos de difusión que podrán descargarse en <https://sistemacreacion.cultura.gob.mx>

Los logotipos que corresponden a los créditos de CONARTE los recibirán del correo electrónico jrodriguez@conarte.org.mx

- III.37** Cualquier modificación al proyecto inicial deberá ser previamente solicitada por escrito y aprobada por los Tutores correspondientes, de lo contrario se aplicará lo establecido en el apartado de implicaciones administrativas del **Código de Ética y Procedimientos del SACPC**.

- III.38** El PECDA Nuevo León, a partir de las 12:00 horas del primer día hábil de febrero de 2025, borrará del sistema electrónico de registro **Foncaenlinea** los documentos y anexos de las personas postulantes que no resulten seleccionadas, hecho que imposibilitará su recuperación después de la fecha indicada. Dicha acción se efectuará en los términos que se prevén en la legislación en materia de Protección de Datos Personales.

PROGRAMA DE INTERACCIÓN CULTURAL Y SOCIAL (PICS)

- III.39** Las personas seleccionadas deberán conocer y, en su caso, cumplir con lo establecido con los Criterios Operativos del PICS, disponibles para consulta en <https://sistemacreacion.cultura.gob.mx>.

- III.40** Para la firma del convenio correspondiente será requisito indispensable el registro en línea del formato de PICS. Este formato deberá estar firmado para poder suscribir el convenio.

- III.41** Las personas beneficiarias deberán cumplir sus compromisos con el PICS durante el periodo que se pacte en su convenio.

- III.42** En casos de contingencia ambiental, sanitaria y otras, el PECDA Nuevo León podrá solicitar al beneficiario su participación directa y gratuita en actividades culturales y artísticas con el propósito de brindar apoyo a la sociedad. Estas actividades podrán ser consideradas como parte del Programa de Interacción Cultural y Social (PICS).

III.43 Las personas beneficiarias elegirán una modalidad para cumplir con el PICS a partir del esquema sugerido por el Programa y que podrá ser a través de:

Modalidad	Actividad
Artísticas	Presentaciones escénicas, conciertos y recitales individuales o grupales
Formativas	Talleres
	Cursos
Difusión	Conferencias y lecturas públicas

IV. MARCO LEGAL Y ATENCIÓN CIUDADANA

MARCO LEGAL

- Decreto por el que se reforman, adicionan y derogan diversas disposiciones de la Ley Orgánica de la Administración Pública Federal, así como de otras leyes para crear la Secretaría de Cultura (Diario Oficial de la Federación, 17 de diciembre de 2015).
- Reglamento Interior de la Secretaría de Cultura (Diario Oficial de la Federación, 8 de noviembre de 2016).
- Manual de Organización General de la Secretaría de Cultura (Diario Oficial de la Federación, 12 de octubre de 2017).
- Presupuesto de Egresos de la Federación 2024 (Diario Oficial de la Federación, 25 de noviembre de 2023).
- Lineamientos de operación del Programa Presupuestario U-282 “Estímulos a la creación artística, reconocimientos a las trayectorias y apoyo al desarrollo de proyectos culturales” para el ejercicio fiscal 2024.
- Criterios Operativos PECDA 2024.
- Código de Ética y Procedimientos del SACPC.

ATENCIÓN CIUDADANA

Para cualquier información adicional, estamos a su disposición de lunes a viernes, de 10:00 h a 14:00 h (horario del centro del país) en días hábiles y en el siguiente contacto:

CONARTE

Tel. 81 2140 3000 ext. 1208

Correo electrónico: jrodriguez@conarte.org.mx

Página electrónica: <http://www.conarte.org.mx>

SACPC

Tel. 55 4155 0730, extensión: 7096.

Correo electrónico: pecdacontacto3@cultura.gob.mx

Página electrónica: <https://sistemacreacion.cultura.gob.mx>

TRANSPARENCIA Y ACCESO A LA INFORMACIÓN PÚBLICA Y PROTECCIÓN DE DATOS PERSONALES

El derecho al acceso a la información pública, previsto en la Ley General de Transparencia y Acceso a la Información Pública (LGTAIP) y su normatividad reglamentaria, se garantiza a través del portal del Instituto Nacional de Transparencia, Acceso a la Información y Protección de Datos Personales (www.inai.org.mx) y de la Plataforma Nacional de Transparencia (www.plataformadetransparencia.org.mx). Los datos personales serán protegidos, incorporados y tratados conforme a la Ley General de Protección de Datos Personales en Posesión de Sujetos Obligados y su normatividad reglamentaria. Es posible consultar el aviso de privacidad en el sitio electrónico <https://foncaenlinea.cultura.gob.mx> y en la sección Transparencia/Aviso de privacidad integral en <https://sistemacreacion.cultura.gob.mx>

QUEJAS, DENUNCIAS Y SUGERENCIAS

Las quejas y denuncias relacionadas con la presente convocatoria podrán remitirse a:

- **Dirección General:**
Teléfono: 55 4155 0730, extensión 7096
Correo electrónico: apoyos.creacion@cultura.gob.mx
- **Órgano Interno de Control en la Secretaría de Cultura**, ubicado en Avenida Reforma 175, piso 15, col. Cuauhtémoc, Ciudad de México, C.P. 06500, teléfono: 55 4155 0200.
- **Secretaría de la Función Pública:**

En línea: en el enlace: <https://sidec.funcionpublica.gob.mx/#/>

Vía correspondencia: Escrito dirigido a la Dirección General de Denuncias e Investigaciones de la Secretaría de la Función Pública con domicilio en Avenida Insurgentes Sur 1735, piso 2, Ala Norte, col. Guadalupe Inn, alcaldía Álvaro Obregón, C.P. 01020, Ciudad de México.

Vía telefónica: En el interior de la República al 800 1128 700 y en la Ciudad de México 55 2000 3000.

Presencial: Secretaría de la Función Pública, ubicada en Av. Insurgentes Sur 1735, col. Guadalupe Inn, alcaldía Álvaro Obregón, C.P. 01020, Ciudad de México.

Vía Chat: <https://sidec.funcionpublica.gob.mx/sfpChat/faces/chat/loginCiudadano.xhtml>

- **Sugerencias o comentarios al correo electrónico:** apoyos.creacion@cultura.gob.mx

Este programa es público, ajeno a cualquier partido político. Queda prohibido el uso para fines distintos a los establecidos en el programa.

V. FECHAS IMPORTANTES

Publicación de la convocatoria: 30 de abril de 2024.

Periodo de registro y carga de documentos: del 7 de mayo al 7 de junio de 2024. Hasta las 15:00 horas (horario del centro del país).

Publicación de resultados: 30 de julio de 2024.

Firma de convenios: a partir de agosto de 2024.

Inicio del proyecto: a partir de octubre de 2024.

VI. DEFINICIONES

Para efectos de la presente convocatoria se entenderá por:

Acta de selección. Mecanismo de control que implementa el SACPC para documentar fehacientemente la ejecución de los procedimientos y fases de selección indicadas en las convocatorias de las respectivas vertientes.

Apoyo económico. Recurso económico que otorga el PECDA las personas beneficiarias por tiempo determinado y para los fines que se señalan tanto en la convocatoria como en el instrumento jurídico correspondiente.

Aspirante. Persona interesada en obtener un apoyo económico del PECDA.

BGP. Bases Generales de Participación.

Comisiones de selección. Órgano colegiado del SACPC integrado por personas de la comunidad artística y cultural, responsable de revisar y evaluar las postulaciones, basándose en los criterios establecidos en las convocatorias de cada vertiente. La función del jurado concluye cuando se firma el Acta de Selección y se publican los resultados.

Constancia de participación. Es un documento expedido por el organizador de un evento educativo, artístico o cultural en el que se describe la fecha, el nombre de la actividad y el carácter en el que se participó, nombre y firma de quien lo expide.

FECA. Instrumento financiero usado en su momento para la operación del PECDA.

Insaculación. Proceso de elección al azar efectuado ante fedatario público para la conformación de los órganos colegiados del SACPC.

Montaje. Actividades necesarias para que la obra se pueda poner en escena.

Persona seleccionada o beneficiaria. Postulante elegido por alguna Comisión de Selección, ratificado en actas y cuyo nombre se publica en el desplegado oficial de resultados.

Postulante. Aspirante que ha obtenido una clave de participación en la convocatoria.

Postulación. Conjunto de documentos, materiales y solicitud que suscribe la persona postulante en el periodo de registro en la plataforma **Foncaenlínea**, con motivo de su participación en los procesos de selección de la convocatoria.

Programa de mano. Documento impreso o digital que se pone a disposición del público y que contiene información relevante de una actividad artística, entre otra: lugar donde se presenta, nombre de la actividad, fecha, artistas participantes, organizadores.

VII. REQUERIMIENTOS TÉCNICOS

El equipo de cómputo que utilice para el registro, carga de archivos y otros módulos de **Foncaenlinea**, deberá contar con las siguientes características:

- Sistema operativo Windows 10 y versiones posteriores o Mac OS X El Capitan (10.11) y versiones posteriores.
- Memoria RAM de 2 GB o mayor.
- Navegador de internet Google Chrome o Mozilla Firefox, actualizado en su última versión. Los navegadores Safari, Microsoft Edge o algún otro, es posible que funcionen, pero no se garantiza que se despliegue la información de manera adecuada.
- Se recomienda tener una conexión a internet de banda ancha.
- Antes de comenzar el registro de su solicitud se recomienda eliminar las *cookies* y cerrar las ventanas o pestañas adicionales del navegador de internet que se vaya a utilizar.
- Tener habilitado el uso de JavaScript y *cookies* en su navegador.
- Se recomienda contar con un antivirus actualizado y activo.

Especificación de los videos en formato MP4 (MPEG-4)

- **Códec de video:** MP4/AVC (MP4/ H.264) - Formato estándar para cualquier navegador
- **Códec de audio:** AAC o MP3.
- **Bitrate de audio:** 128 kbps
- **Resolución** de 720 de ancho y 480 de alto (recomendable).
- **Peso máximo del archivo:** 180 MB

NOTA: El tiempo de carga de un archivo varía considerablemente en función de su tamaño y de la velocidad de su conexión a internet, por lo tanto, se recomienda optimizar los videos para visualizarlos en web.

VIII. DIAGRAMA DE FLUJO

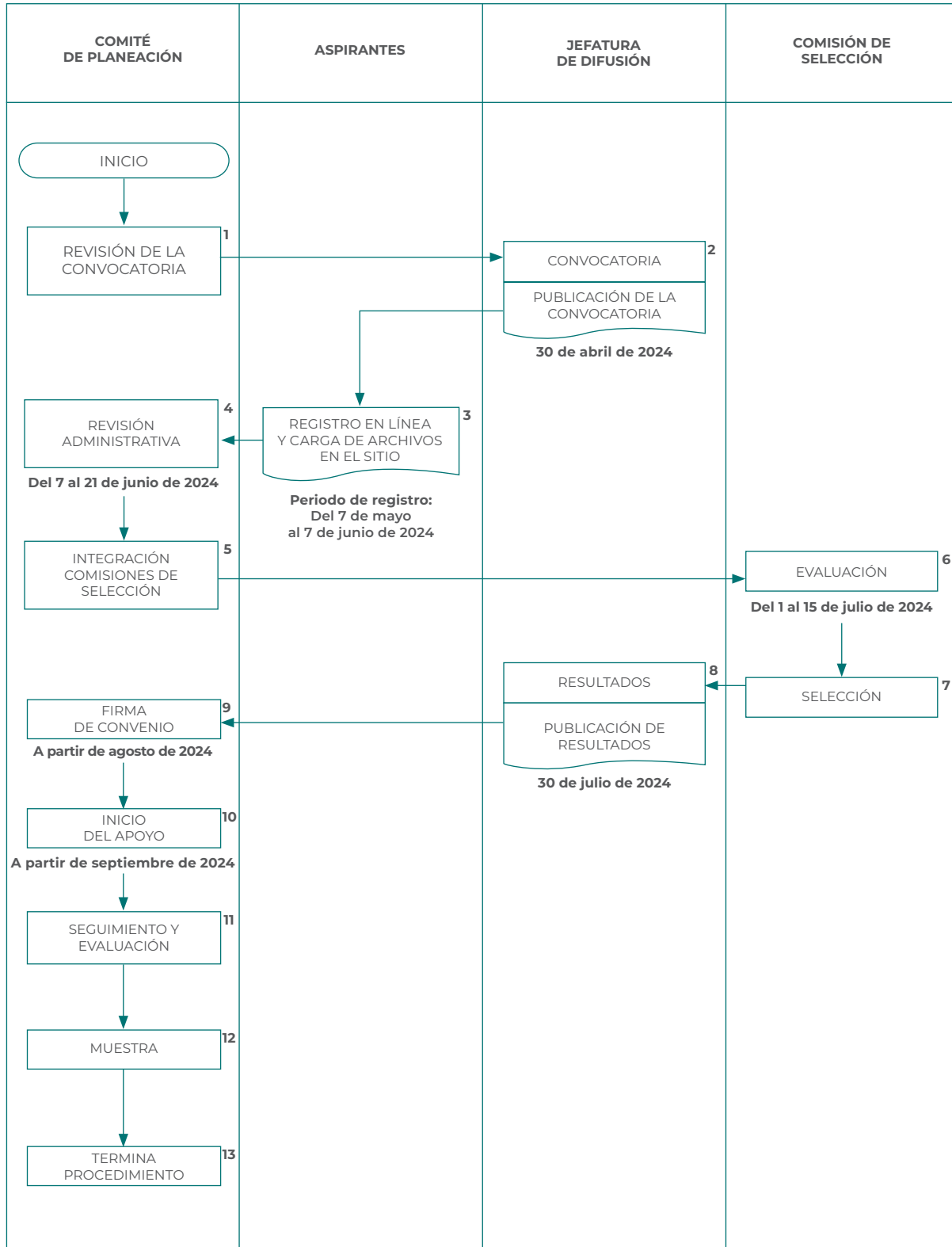

— CONVOCATORIA —

PEEC

DA 20
24

— NUEVO LEÓN —

Programa de Estímulo a la
Creación y Desarrollo Artístico



SISTEMA DE APOYOS
A LA CREACIÓN Y
PROYECTOS CULTURALES



Nuevo León

Este programa es público, ajeno a cualquier partido político. Queda prohibido el uso para fines distintos a los establecidos en el programa.



CULTURA
SECRETARÍA DE CULTURA